新京日日新聞

夕刊　十月十七日

本紙定價 一部五錢 一ヶ月壹圓 郵税一ヶ月拾五錢
廣告料金 普通一行壹圓五拾錢 特別一行貳圓五拾錢
發行所 新京永樂町四ノ一 新京日日新聞社
電話 編輯局專用(3)三一二五 營業局專用(3)三一二〇
發行人 十河榮志　編輯人 松本勇　印刷人 水越內之介

滿洲 千福 高級清酒 防腐劑ヲ含マズ

杭州の蔣、韓會見は北支情勢に重大影響
果して中央化工作の奏効か
韓氏の動向注目さる

【上海十六日發國通】山東の惑星、韓復渠氏の南下説頻りに傳へられ十五日既に濟南を出發したとの報道もあるが、若し事實とすればかねて蔣氏の命を受け山東に潛入した密使蔣伯誠氏の工作が效を奏したものとみられ、杭州に於る蔣、韓兩氏會見は北支情勢に重大影響を與へるものと重視される

しかして韓復渠氏に南下を慫慂した蔣介石氏の意圖は北支並に山東事態の情勢につき韓氏の報告を聽取するかたはら膝詰め談判をもつて山東の軍事政治を分離し、精鋭一箇師を除くのほかその殆んどが中央に買收されてゐる山東軍の軍權を韓氏に委ね政治、經濟兩部門は中央任命による要人をして代らしめんとする魂膽ともみられ、韓氏が山東の特殊事情を力說して蔣氏を說得し得るや否やは甚だ疑問視されるところで、果して韓氏が北方依存の態度を表明するか、南京依存の色彩を濃厚化するか將又第二の陳濟棠たる運命を辿るか、蔣、韓兩氏會見は興味の的となつてゐる

韓復渠氏杭州に到着

【上海十六日發國通】南下した韓復渠氏は蔣伯誠氏と共に十六日午後一時杭州に到着、直ちに浙江省主席黃紹雄氏官邸に入り蔣介石氏と會見した、兩三日滯在ののち上海經由歸國の豫定である

駐支列國使臣の暗躍活潑化す
我が出先當局警戒

【上海十六日發國通】南京交渉の進展につれ北支問題は最近難關視されてゐるが此間にあつて列國使臣の暗躍は最近愈々活潑化し直接間接に冀察政權並に國民政府要人に働きかけてゐるが特に北支及び防共問題に直接利害關係を有するソ聯ボゴモロフ大使は南京交渉の內容を逐一探知するため情報機關を總動員して活躍する一方親ソ派を操縱して積極的に國民政府に働きかけ防共國策打開に狂奔してゐる模樣でナジーイエン佛國大使もボゴモロフ大使と氣脈を通じ日本の北支工作進行に對し牽制的運動を爲しつゝある模樣で我現地當局はヒューゲッセン英國大使の活動と共に之等各國大公使の活躍に警戒的關心を示してゐる

天皇陛下 御風邪氣にわたらせらる

【東京國通】宮內省發表 天皇陛下におかせられては輕微の御風邪氣にわたらせられ、御靜養のため御引籠り遊ばされてをり旁々來る二十日には海軍大演習御統裁のため御發輦あらせられますので、十七日の神嘗祭には御親祭を遊ばされず、しかしながら御容態については決して御案じ申上げる程のことはございません

定例閣議

【東京國通】十六日の閣議は午前十時より首相官邸で開會、賴母木遞相、平生文相を除く各閣僚出席し貴族院制度調査會官制案を附議正式決定の上ち、拓務省朝鮮、臺灣兩總督府關係人事異動及び遞信省地方長官異動を正式決定、ついで次田法制局長官より過般來の議院制度調査會における經過並に各委員の諸論議に關し

一、十一月中旬議會召集案は議院制度調査會及び次官會議で各方面の意見を求めた結果大演習地方行幸、年賀郵便等の關係上實現不可能であるとの結論に到達した

一、解散後の特別議會に總豫算案を提出することは法理論上困難なので政府としての態度は未だ正式に決定してをらぬ

旨を報告して各閣僚の諒解を求め閣議の承認を求め、次で有田外相より歐洲各國政情に關し報告あり、十一時四十分散會した

電力統制案愈よ最後的審理へ
遞信省の原案採擇に決定せん

【東京國通】電力統制強化國策に關する政府案の大綱は去る十三日三相會議において來週の海軍大演習以前に決定することに申合せたので馬場藏相、小川商相は來る十八日或は十九日再び會合、遞信省の民有國營案を**基礎**として摩擦面の緩和修正につき最後的審議を行ふことゝなつた、右三相會議の結論は賴母木遞相の承認を必要とするため結局遞相をも加へて四相會議を開催することになるべく又永野海相は二十日大演習に西下するためそれ以前に三相側から海相に諒解を求める筈である、かくして遞相の承認を得たならば寺內陸相および閣內の遞相案に反對の意向を藏してゐる二、三閣僚に對し諒解工作を行つた上本月末閣議に上程正式決定するはずである、しかして三相會議の決定する修正緩和條項は既存民間會社の**設備**の強制的現物出資の緩和策と現物出資評價および發送電特殊會社の組織運營に關して政府の一方的意思による獨斷を避ける官僚化、官營化の防止策とにあるものとみられてゐるその中強制出資緩和策については原則として強制的に現物出資せしめ、出資後希望するものに對して發送電特殊會社の社債發行により株式買上げを行ふのも一案として考慮されてゐる、又評價に關しては當業者の希望も反映せしめるやう評價委員會の組織運營には政府の諮問機關として新設される電力審議會の委員及び特殊會社の役員に民間經營者を任命する等の方策が考へられてゐる**以上**の修正緩和條項は法制技術上、立法化が困難であるとしても要するに精神としてあくまで尊重されてゐることを要望するといふ三相側のいはゞ希望條件でもあるので賴母木遞相としても民有國營原案の根幹に抵觸しない限り承認すべく玆に電力統制されることがほゞ決定的となつた譯である

國境委員會設定のソ聯側案提示
ユ大使、外相を訪問

【東京國通】滿蘇國境紛爭處理國境劃定兩委員會の設定問題に就て我方では滿洲國側と協議の上かねて蘇聯政府に日滿案を提示中であつたがユレネフ大使は十六日午後四時半本國政府の訓令に基き外務省に有田外相を訪問數ヶ月ぶりに文書を以てソ聯側の對案を提示した、同日の會見では先づユレネフ大使から

一、國境紛爭處理劃定混合委員會は先づ東部國境(興凱湖より圖們江に至る)から設立しやうといふ日滿案には同意するが國境劃定委員會は最初から滿蘇國境全體の確定を目的としたものでなければならぬ

一、兩混合委員會の設定に至る迄は國境の平和確保のため適切なる處置を執る必要がある

との從來の主張を繰返した上文書を以てソ聯側對案を提示しその內容を逐條的に說明したが全部の說明を終了せず午後六時半會見を終つた、依つて來週早々再び有田ユレネフ會議を續行しソ側から英文を以て內容を重ねて提示し協議を續行することゝなつた同日の會見で一應ソ側の說明を得れば日本側東鄉歐亞局長ソ側ライビット參事官との間に專門委員會を開催して日滿ソ兩案を基礎として討議を繼續する方針である

冀東銀行 來月早々創立

【天津十六日發國通】冀東防共自治政府は來る十一月滿一周年を迎へ內政漸く鞏固に財政經濟も頓に充實の度を加へつゝある現狀であるが、計畫中の冀東銀行(資本金五百萬圓)もその後着々開設の準備を進めいよいよ來月早々開業の運びとなつた、同銀行は當分庶民金融並に公金取扱ひを目的とする程度に止めるが、將來は逐次增資し、發券業務をも行はしめる意向である、なほ同行本店は通州に、支店は冀東地區內各重要都市に設置される

金買上價格一瓦に付三圓五角

財政部は十月十六日產金買上法に基く金買上價格を一瓦に付國幣三圓五角と決定した

產業重要案携へ
美濃部、椎名兩氏東上

重要產業統制法案並に產業五ヶ年計畫は滿洲國政府各關係當局において愼重研究立案中であつたが、この程成案を得たので美濃部企劃處參事官、椎名實業部統制科長の兩氏は右成案を携へて十七日新京發東京に赴き日本關係當局に案の內容を示し日本政府の諒解援助を求め、これが實施の萬全を期することゝなつた

滿洲里會議 第二日目けふ開催

滿洲里會商は十五日滿洲里北鐵第六中學校において滿蒙兩國代表並に隨員列席のもとに第一回正式會議を開催、滿洲國側首席代表烏爾金氏の挨拶に次で外蒙側首席代表サンブ氏の挨拶あり、兩國代表間に委任狀を交換、會議日程につき協議するところあつたが會議第二日は十七日午前十時卅分より開催するに決定した

人事往來

(着京)

▲中西滿鐵理事 十七日
▲板垣參謀長 同午後二時公主嶺より歸京
▲福島大佐(新京線區司令官)同午後七時十分大連より歸京
▲中西邦太郎氏(機械商)同 國都ホテル
▲長谷川閣三氏(同)同
▲木村秀儀氏(銀行員)同ヤマトホテル
▲小山內信氏(同)同
▲松尾四郎氏(滿鐵)同
▲長谷川幸平氏(辯護士)同
▲木木幹一氏(同)同
▲永野紋三郎氏(滿鐵)同
▲小島龍像氏(縣公署參事官)同
▲河野正一氏(協和會)同
▲森健一氏(醫師)同
▲吉原炬氏(工兵中佐)同新京ホテル
▲梶口純一氏(滿鐵)同
▲根占好人(同)同
▲中平元量氏(步兵中佐)同
▲正木忍氏(三井物產)同
▲梶原利三郎氏(滿洲國官吏)同大丸新館
▲福島學氏(建材商)同
▲大塚榮作氏(警務指導官)同新都旅館
▲北村善四郎氏(興業師)同
▲山本愛作氏(鐵路局)同大和旅館
▲松浦一雄氏(大林組)同
▲金子實氏(同)同
▲松崎靜浜氏(同)同
▲岩佐英夫氏(商店員)同
▲藤掛秀次郎氏(商業)同
▲東善禰氏(同)同
▲島原集一氏(滿洲國官吏)同
▲中田良三郎氏(建築業)同喜久屋旅館
▲田家雄一郎氏(商業)同中央ホテル
▲小杉放庵氏(畫家)同
▲三島晴次氏(同)同
▲西尾極氏(司法官)同
▲田中穰石氏(會社員)同
▲北森賀氏(會社員)同國都ホテル
▲伊藤喜八郎氏(滿洲國官吏)同
▲森田久氏(國日社々長)同
▲間宮英宗氏(宗教家)同
▲山崎宗寅氏(同)同
▲脇本博司氏(パラマウント)同
▲矢野善隆氏(近藤林業)同
▲西谷實一氏(石川造船所)同
▲安田勇造氏(王子製紙)同
▲大內章正氏(建築家)同
▲村山勇氏(營口煙煤公司)同
▲安又勝武氏(出版業)同
▲飯河道雄氏(同)同
▲前田穰氏(遞信省官吏)同
▲十川次郎氏(步兵大佐)同
▲長谷川文吉氏(官吏)同
▲池田良吉氏(滿洲國官吏)同國際ホテル
▲後源泉氏(雜誌記者)同
▲山本徹氏(滿鐵)同
▲原田廣治氏(貿易商)同
▲渡邊駿氏(滿鐵)同
▲久富敏功氏(滿警官)同富士屋旅館
▲田中要次氏(警務課長)同
▲成田良三氏(滿警官)同
▲末盛矢熊氏(會社員)同三笠旅館
▲三好元市氏(教師)同

(出發)

▲森田成之氏(交通部路政司長)外遊の爲め十七日午前九時南下
▲佐原局長 同南下
▲高柳中將 弘報協會理事長 同奉天へ
▲栗原重康氏(前新京正金支配人)同大連へ
▲古谷謙氏 十六日東京へ
▲太田政弘氏 同哈市へ
▲渡邊千冬氏 同
▲佐々木裴裟平氏 同市內へ
▲田中稔氏 同旅順へ
▲石崎剛氏 同哈市へ
▲植木房太郎氏 同大連へ
▲安川雄之助氏 同
▲石原次郎氏 同大連へ
▲岩崎榮一氏 同奉天へ
▲小川茂一氏 同京城へ
▲伊藤秀雄氏 同哈市へ
▲志村悅郎氏 同
▲中島義治氏 同
▲西野忠次郎氏 同大連へ
▲長永襄正氏 同

團體

▲宮崎農學生五十二名 十七日午前七時十分着京同午後二時四十分奉天へ
▲ハルビン社員會婦人部員吉林見學團六十一名 同午前六時十分着京同午前七時四十分吉林へ同午後八時三十五分着京同午後十一歸哈
▲滿洲電氣協會視察團十三名同午後八時三十五分羅津より歸京
▲大同學院二部生訪日團百五名 同午後九時歸京
▲綏化女子初級學校生三十名 同午後十一時哈市へ

新京賽馬 秋季臨時競馬 午前十時開場 十月十七日(祭) 十八日(日) 廿四日(土) 廿五日(日) 新京賽馬倶樂部 電③二一五五〇六 二一五七〇

その日〳〵

文化は日常生活に何らかの障害のある土地に榮える、この事は滿洲で教訓的である

□

人類の完成は單に物理的狀態に依存するだけでなく、又屢々精神狀態にも依る

□

人を刺戟して不斷に爭はせ前途を豫見させ、全能力を强力に使用させるものが要る

□

さう考へれば、われわれを圍繞する自然の荒々しさ、はげしさも好適かも知れぬ

□

政治的な事情の特異さも、國際關係の複雜さも、良い刺戟となるのに違ひない

神嘗祭休刊

十七日は神嘗祭に就き恒例により十八日附朝刊は休刊致します

新京日日新聞社

乳房ある悲み (百七十四)

中西伊之助 作　泉 武久 畫

選擧費(二)

『おかへり遊ばせ、お疲れでございましたでせう……』

萬里子は、沈み勝な容子でさういつて、綾子のはこんで來た座蒲團に座つた。そして じつと俯向いた。蒼白い顏にほつれ毛がかゝつてゐる。

『どうぢや、氣分はまだはつきりせんやうぢやな、あすこの溫泉はどうぢやつた、あの鹽原の?それに、いつかへつてきたのかな?』

『すぐかへつてまいりました……』

『さうかい、それからずつと東京かな?』

『はい……』

『高山も今度はいそがしいぢやらう?今度は愈々やるらしいな、今日あたりお前が家におないと困りアしないかい?』

『いゝえお父さま、あの、それについて、高山が急にお父さまにお目にかゝつて來いと申したのでございます……』

『それについてつて、何かい今度の總選擧についてかい』

『えゝ、さうですのよ』

『高山が私にどういふのかい?』

『あの選擧區のことについても、それから費用のことについても、一度お會してよく御相談したいと申してゐるのです』

しかし萬里子は、滅入るやうに重々しい口調であつた。

『それアどつちのことぢや、高山の方のことをか、それともわしの方のことか?』

『お父さまの方でございますわ』

そしてまた憂鬱に俯むいた

『わしの方のことを高山が相談するといふのか?』

『えゝ……』

『どんなことぢや?』

『今申したぢやございませんか、選擧區や選擧費のことでございますわ』

『フーム、つまり力を貸さうといふのかな?』

『えゝ、さう申してゐるのです』

『そいつア結構ぢや、急に一つ會はふ』

『…………』

『あれもなかなか話せるやうになつたな、以前の總選擧には、どこに風が吹くかつてな顏をしてゐたものぢやが、今度は自分も立つしわしにも力を貸さうといふのは感心ぢや もつとも、可愛い女房の親ぢやからな、へ、へ、へ』

『…………』

しかし、萬里子は、につこりともしなかつた。

『それで、その會見の日取りでもきめてくれといふのかな?』

『えゝ……』

『それア早い方がえゝな、お父さまは今のところでは全くの白紙ぢや、つまりまだ何もかも見當がついてをらんのぢや、選擧區の方も金の方もなのん氣なものさへ、へ、へ、へ』

『それに高山は、お父さまの新しい選擧區もちやんときめてゐるやうでございますわ、そこならば必勝だと申してをります……』

『すばらしい景氣ぢやな、何しろ高山は與黨の寵兒ぢやから、どんなことでも思ひ通りにできるわけぢや、それに選擧費は豐富ぢやらうな?』

『…………』

『出してくれる容子かい?どうぢや?』

『今度は自分の派から十五六人は當選させると申してをります……』

『ほう!豪氣ぢやな、一擧に高山派を作らうといふのかい それでお父さまもその一人になつて、あれの子分になるのかい、これアえゝ、親爺が息子の子分になるのも風流ぢや!』

『まあ、お父さま……』

萬里子は、きびしい眼に微笑をふくんだが、その眼には淚が漂つてゐた。

特許品 人造大理石發賣
◉價格四分一耐四百年滑光有
◉柱及壁張陳列腰張美術品使
◉大小注文に應ず見本要壹圓
製造發賣權分權す 遠隔地に限り運賃關係で一縣一店
京都市丸太町堀川西 丸ビル內 東亞化學工業株式會社

有志の招聘を賜り皆樣の奮鬪の一端に運命大鑑識
觀相南岳師
身上命運鑑定 新易 化斷 哲手 學相

◇世界の學者が推奬する骨相天賦の天性と貴下の希望前途は今後如何に轉じ得るか
◇愈々好期を迎へて貴下る奮起と身上相談の絕好機は今
事業盛衰、商賣買、訴訟勝負、吉凶、家庭の腦み又子供のこと、家式相談結婚戀愛成否株氣相場高低職業、撰其の地相方位旅行病解決他身上百般即座明日と云はず今直く御出でキット幸福に導く
好機逸す勿れ
十月十六日より廿六日まで 日本橋通 フランスホテル 七號室 (滿鐵病院正門前小路入る)
觀相料普通二圓 新京有志後援會

廣告マッチ
商戰の武器、繁榮の鍵なくてはならぬ廣告マッチ印入進物用宣傳用品
新京祝町三丁目十一番地 新京飲食店組合指定配給所內 電③三六五六番

寫眞は ハヤシダ
中央通警察署向 電話(3)二二一二番

株式ノ御用命ハ 大一證券
投資ノ館ハ弊店ノ必勝線ヲ御一覽ノ上御賴ヲ上マス
興安大路四一四 電(2)二一六五

お美味いとたゞ一言さう仰有つて頂きたい爲に!!
甘栗太郎はかく努力いたしてをります
仕入は……永年の信用と經驗に鑑み・全滿のどこの店よりも新鮮なそして優秀な栗を嚴選して仕入れております
燒法は……獨特の方法により栗の香りと甘味を一〇〇パーセント發揮しております
內地送り開始しました!
品質の優秀な點・斤量の正確な點・荷造の堅牢な點で絕大の御信頼を頂戴してゐる甘栗太郎の甘栗をどうぞ今年も內地へお送り下さいませ……
新京・吉野町 甘栗太郎 電話(三)二八八七番
AMAGURI-TARO 甘栗太郎

石を混ぜた石炭を暴利とつて販賣
新渡滿者の家庭につけ込み 市價を亂す奸商横行

石炭の需用期に入り附屬地又は新市街方面の官舍社宅街等比較的石炭について智識の少い新渡滿者の家庭を訪れ不良石炭を法外の高價で賣りつけ暴利を貪り市價を亂す奸商が横行しその被害が頻々として傳へられてゐる—日滿商事會社では昨年の石炭不足に鑑み本年は早くから準備を整へ從來の東五條の仙飛行場附近に一箇所都合二箇所の貯炭場を設け石炭も新京の人々に喜ばれるものを豐富に供給することに手配は萬事OK一方石炭商組合でも市民の要望に副ふべく待機の形であるがこの石炭需用期につけ込んで最近城内方面の奸商が比較的石炭について智識の少い新渡滿者の多い官舍社宅街方面を横行し市價八圓位の石炭に石塊を多量に混合し十一圓乃至十二圓で賣りつけ暴利を貪りその被害が頻々と傳へられてゐる、右につき日滿商事會社新京支店石炭係松原主任は語る

そういふ話を聞いたので早速調査したがその石炭は私の方の石炭ではない、火石嶺に炭礦を持つてゐる城内方面の滿人らしいが石炭統制委員會にも加入して居らず自分の石炭を自分で賣るのであるから何とも方法はない、要は需用者の方の御注意に俟つほかはないと思ふ、會社の石炭は本年は昨年の品不足に鑑み充分準備をしてゐるから御安心を願ひたい、若し石炭商の石炭に不都合があればいつでも御遠慮なく申し出て頂きたい

新京石炭商組合では語る　城内方面で不良石炭を賣つてゐるといふことを聞いたが組合では絶體そういふ不良炭は賣つてゐない、値段も火石嶺の切り込みが約八圓、撫順炭の特一號が運貨込めで十一圓四十錢、塊炭十三圓五錢、中塊十三圓三十五錢といふことになつてゐる本年は石炭は豐富にあるし運搬苦力も充分準備してゐるので市民に御迷惑をかけるやうなことは萬々ないやうに心掛けてゐる

新京署小林保安主任は語る　まだ何も聞いてゐないが事實とすれば徹底的に取締る毎年石炭の斤量不足石塊混入等につては嚴重取締つてゐるが暴利についてもよく研究して萬全の取締方法を講じやう

突然の寒氣襲來で 煖房展大賑ひ 賣れるワく大繁昌

本會主催第五回優良煖房器具展覽會は公會堂横で十六日を第一日に開催したところ、俄然襲ひ來つた寒氣にまだ防寒準備のなかつた家々では先づ

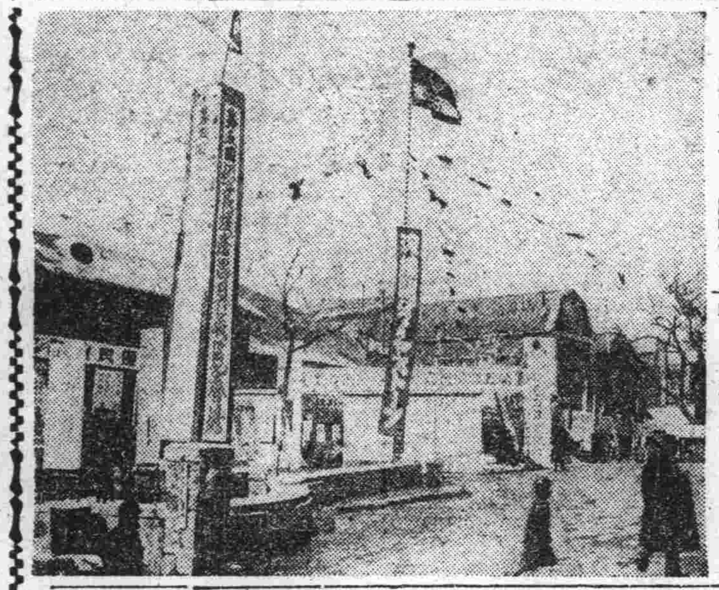

ストーブを買ふなら展覽會で一觀この上決めやうと降りしきる雪をおかして參觀するものがひきもきらず各出品店は蓋あけの初日から相當の商ひがあつた模樣であるが、午後に至つてあまりに雪が激しく降るので自然人足が減つた、第二日十七日は朝來の上天氣と祭日なので早朝から來場者多くあれかこれかと頻りに比較し出品店員の懇切丁寧な扱ひ方の説明を聽き、思ひくに買求める人があひつぎなかく優良な成績であつた、第三日も同樣午前九時から開場するが都合によつては一日ひのべするかも知れない【寫眞は賑はふ煖房展】

閑院宮春仁王殿下 御來奉

【奉天國通】陸軍大學研究部員の御資格で滿洲各地を御視察遊ばされる陸軍騎兵大尉閑院宮春仁王殿下には御附武官秋山騎兵大佐を從へさせられ十六日午後四時廿分着「ひかり」で安東より御來奉遊ばされた、この日秋なかばと言ふに雪降りそゝぎ寒氣肌を刺す驛頭には園部々隊長、宇佐美總領事、三浦特務機關長、屋地方事務所長、葆省長、王市長をはじめ在奉日滿官民多數御出迎へ申上げ、車中より降り立たせられた殿下には長途の御旅にも御疲れの御樣子も拜されず御機嫌いと麗しく出迎への人々に擧手の禮を賜ひつゝ直に自動車に召され浪速通に堵列する各學校生徒兒童の奉迎を受けさせられ同三十分御宿舍ヤマトホテルに入らせられた、尚同四十分園部々隊長、宇佐美總領事、葆省長等有資格者十二名はホテルに伺候拜謁を賜つた

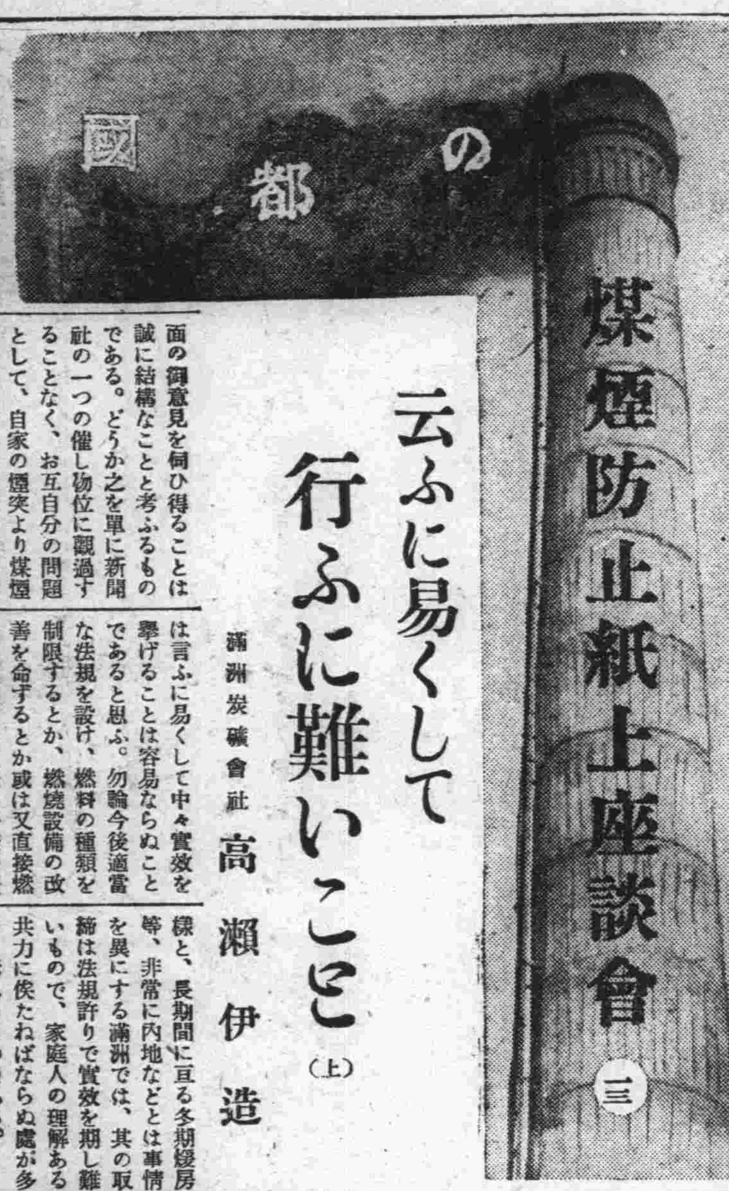

煤煙防止紙上座談會（三）
云ふに易くして行ふに難いこと（上）

滿洲炭礦會社　高瀬伊造

最近國都新京の淨空運動に着手されたと言ふ新聞ニユースを見て居つた處、此度新京日日新聞社に於て、煤煙防止紙上座談會を企てられ、各方面の御意見を伺ひ得ることは誠に結構なことと考ふるものである。どうか之を單に新聞社の一つの催し物位に觀過することなく、お互自分の問題として、自家の煙突より煤煙を發散させない樣、石炭の焚き方に注意して、此の運動の達成に共力されんことを望んでやまない次第である。

然しながら煤煙防止のことは言ふに易くして中々實效を擧げることは容易ならぬことであると思ふ。勿論今後適當な法規を設け、燃料の種類を制限するとか、燃燒設備の改善を命ずるとか或は又直接燃燒に從事する火夫に一定の資格を設けるとか、種々適切有效な煤煙防止取締法が實施されるものと考へられるが、特に家庭に於ける燃料使用の有樣と、長期間に亘る多期煖房等、非常に内地などとは事情を異にする滿洲では、其の取締は法規許りで實效を期し難いもので、家庭人の理解ある共力に俟たねばならぬ處が多いと考へるものである。

煤煙防止に必要な事柄を擧げると（一）燃料の選擇（二）適當な燃燒裝置（器具）の採用と（三）煙りを出さない樣扱ひをなし燃料の無駄を出さない樣な上手な焚き方によらねばならぬ。素より之は理論であつて、之等の三拍子が同時に揃つて行はれ得れば世に煤煙問題は起らないでせう。處が兎角考へ通に行かぬものである。

人類は太古の昔より火に親しみ、熱を利用しつゝ今日に迨んで、現代に於ては燃料使用の多寡は、一國文化の程度を測るバロメーターとさへ言はるる程吾々の生活に重要なものである、然るに此の大切な燃料とか是の燃燒に關する智識が、一般に餘り普及されて居らないことは、寧ろ不思

議と思ふ位いである。此の貴重な燃料を扱ふ上に、敢て專門的でなくとも、常識的に一通の智識を持つて、正しき取扱ひをなし燃料の無駄を出さない樣に、又不愉快な煤煙を出さずに完全燃燒を行はしむる樣な心得が欲しいものである。

燃料の選擇

而して第一の燃料の選擇であるが、勿論無煙炭が豐富に安價に得られ、各工場なり家庭が悉く之を用ふれば問題はないが、不幸にして滿洲には比較的無煙炭が少い、特に新京附近には殆ど產出しないから、勢ひ他の無煙性燃料を得るとか、有煙炭を無煙に焚く工夫を要することになる。併し出來れば煉炭とか又は配合炭其の他の無煙質燃料の供給を受け煤煙をなくする樣な方法を考ふることが必要となるから、燃料の供給者たる日滿商事會社の如きの協力を要するであらふ。

燃燒裝置

次は第二の燃燒裝置の問題である。之れは工場と家庭とで自から區別して考へねばならぬ、工場で使ふ場合は汽罐の型式や使用燃料の種類又は汽罐負荷の變動に適應し得る樣な、適當な機械的燃燒裝置によることが必要で、假令之等の場合でも無理焚きを行ふ如きことは避けねばならぬ。機械的設備の整つた工場でも汽罐の荷の高い時に又、煖房汽罐の多量蒸汽を使ふ朝の間に眞黑い煙りを出して居るのは皆機械が力以上に働いて居る樣な場合が多いものである。

工場汽罐でも現在尚手焚によるものが多いと考へられるがこれは如何にも原始的な焚き方の樣でもあるが、色々經濟的の關係から實際には中小規模の工場に於る大部分のものが之の方法によつて行はれて居ることは止むを得ないであろふ。

有煙炭の手焚きでは機械焚きの樣に給炭が平に行かぬ爲に、煤煙の出るのが缺點とされて居る。然し之も焚き方によつて、非常に煤煙を少くすることが出來るのである。

各名流の眞蹟を網羅 果然好評沸く
遺蹟保存會展覽會あす限り

氣づかはれた雪空もからりと晴れて二日目を迎へた横川省三氏遺蹟保存會寄贈書畫展覽即賣會はますく人氣を煽り今日は恰も祭日のことゝて朝より引つきりなく觀覽者は場内に滿ち好評を博してゐるがこの催しは營利を目的とせず賣上げの金を以つて横川省三氏遺蹟保存の資金の一部に充當することを目的としてゐるので非常に格安であり一般書畫賣立會に於て到底求め得ざる各名流の眞蹟を網羅する點に於いておそらくこの催しは最初であると同時に又最後であらう、なほ展覽即賣會は明日（十八日）午後六時を以つて打切ることになつてゐる

新京神社の伊勢神宮遙拜式

新京神社では十七日神嘗祭の祭日に當り午前十時より境内にたて伊勢皇太神宮遙拜式並に祭祀を嚴かに行つたが山口事務局長初め氏子有志の多數出席があつた

十年來の寒さ けさ零下八度
積雪量は九センチで記錄破り

十六日國都を襲つた氣まぐれな白魔は終日荒れ狂ひ初雪としては珍らしい積雪量約九センチといふ記錄破りを見せ漸く止んだが夜に入つて氣溫は急降下し十七日の最低氣溫は零下八度といふ大正十五年十月二十九日の零下十三度四に次ぐ酷寒が訪れ國都市民をふるひあがらせた、この酷寒について觀測所では語る

十六日雪を降らした低氣壓が去つて今日は全滿高氣壓に覆はれたので天氣は二、三日は大丈夫だらう、然し高氣壓のある間は朝夕の寒さはなほ續くものと見られる、新京の十月中の最低平均は零下零度七、平均溫度は六度七となつてゐる、昨年十月中の最低は三十日の零下二度八となつてゐるこれに比べると今日（十七日）の零下八度は一寸珍らしいなほハイラル黑河方面は零下十五度に下つてゐるらしい

×　×

十七日午前四時半ごろ鐵道北高砂町六丁目二番地國際運輸苦力宿泊所國華莊から發火、滿鐵消防の出動で同五十分鎭火した、原因はストーブの焚きすぎかららしい

寒さに大ほくく 忙しい石炭商
一躍一千噸を賣捌く

急に襲つた國都の酷寒に市民は一齊に縮みあがつたが大はくくは石炭商だつい二、三日前までは一日五、六百噸位の動きしかなかつた石炭が十六日は急に一千噸となり運搬苦力を增員するやら大騷ぎを演じてゐる

電報電話局移轉

電々會社では三江省富錦縣富錦城内中央大街路西の富錦電報電話局を十月二十一日より同城内正陽大街路西に移轉することになつた

ボヤ一件

市内羽衣町一丁目滿鐵新京事務局建築錢高組現場監督員詰所から十六日午後七時三十五分ごろ發火し同五十五分鎭火した、原因は煙突不完全から

散在する三等妓樓を適當地に集中
南嶺南關廟の新歡樂街を物色

ごみくした特別市の裏町等に下層階級の唯一の歡樂境としてあくどい脂粉の香をまきちらし發展過程の新京に特異な存在たる所謂滿人三等妓樓は國都建設局の都市淨化、擴張計畫の上からも警察當局の風紀取締、さては各所に散在することは犯人搜査上にも頗る困難な點があり、これが處置方に就いてはかねぐ兩者の間に愼重考究されて來たところであるが確聞するに以上の如き目的からこれら全部の妓樓を適當な地を選びそこに集中せしめることに議が纏つた模樣で、唯考慮されるのはこの妓樓が存在することによつて今日まで利得を享受して來た附近商店がぐんと寂れて來ることだが右の大限目から何とも致方ないものとされてゐる、なほ適當な集結地として物色されてゐるのは南嶺南關廟の附近か或ひは國都建設局が計畫する歡樂街に集められる筈である

理容協會支部 創立三周年記念總會

理容協會新京支部では十七日午前十時から記念公會堂で、支部創立三周年記念を兼ね總會を開催したが、從來主として附屬地の同業組合を以つて組織せられてゐた同支部は、特別市方面の發展に伴ひ、領警署管内の同業組合をも包含して一層連絡融和し斯業の發展を計る可く役員の改選を行つた

ダイヤ街檢番 溫習會始る

ダイヤ街新京檢番創立三周年記念を兼ねた秋季第一回溫習會は何しろ全ダイヤ街花街總出演といふのですばらしい人氣をよび、十六日の舞台稽古から覗くもの多く、いよく今夜五時から初日の蓋をあけるが、引きつゞきあすも同樣祭日と日曜と惠まれた日取りではあり大賑ひが豫想される

大村副總裁來京

先般來京圖線巡視中であつた大村副總裁は十八日午前七時十分着列車で來京する

日本ホーリネス集會

一、兒童聖書學校　十八日午前九時
二、禮拜　午前十時　說教　京城教會　米田牧師
三、洗禮式　司式　三笠牧師
四、傳道會　午後七時半　說教「平康なる路」三笠牧師
（場所室町二ノ十七番地）

日本基督新京教會

一、日曜學校　午前八時半
二、聖書學校　同九時二十分
三、朝　拜　同十時十五分　說教「恩寵の深處」石川　牧師
四、夕　拜　午後七時　說教「基督の神觀」石川　牧師
どなたでも來聽自由

日の出を拜す集

十八日（日曜日）午前五時五十分西公園誠忠碑前（新京日の出時刻五十七分）新京市民早起會六時

立教勝つ 明立一回戰 9—8

東都六大學リーグ明大對立大

第一回戰は十七日午前十一時三十分（内地時間）より神宮球場において立教先攻のもとに開始されたが雨軍の打擊振ひ攻防戰に九對八で白熱的接戰を續けた結果遂に立教に凱歌擧る、閉戰一時五〇分（内地時間）

▲スコアー
立先　040000050　9
明　000006020　8

▲明大　投手　田所、清水、吉田、捕手　櫻井
▲立大　投手　鹽田、西鄕、桑原　捕手　別井

長勇會の 會員家族會

新京長勇會では十七日神嘗祭の佳節を卜して正午から太子堂で會員家族會を催した、五十餘名の會員家族二百五十餘名參加し日露戰役の懷古談に花を咲かせ午後五時盛會裡に解散した

栗原重康氏離京

横濱正金銀行新京支店前支配人栗原重康氏は家族同伴、十七日午前九時發列車で盛大な見送り裡に離京東上の途に上つた

森田成之氏離京

滿洲國交通部路政司長森田成之氏は十七日午前九時發列車で關係日滿官民の見送りを受け渡歐の途に上つた

あす（十八日）

▲本社主催優良煖房器具展覽會第三日、公會堂横
▲本社後援横川氏遺蹟保存會名流書畫展第三日、ビユーロー二階
▲新京美術協會展覽會第三日公會堂
▲青年學校生査閲、午前六時西公園内
▲臨時競馬
▲新京檢番秋季大溫習會第二夜、午後五時、公會堂

※…今晩の主なる演藝放送…※

▲六・三〇俚謠めぐり（仙台）高橋きよ外大ぜい
▲六・四二連續講談（東京）大島伯鶴
▲七・〇五獨唱と管絃樂（東京）三浦環外
▲七・三五舞臺劇—大阪浪花座より中繼—

天氣と溫

明日の天氣　西の風晴
日の出　前五時五七分
日の入　後四時五一分
月の出　前八時四一分
月の入　後五時五五分
けふの氣溫　最高　二度六　最低零下八度九

女事務員募集（事務所詰）

高女卒程度壹名
希望者は履歷書持參本人來談を乞ふ
帝都キネマ事務所

給仕採用

一、年齡　十六、七歲位迄
一、資格　高等小學卒業程度以上身体健全にして内地人に限る
但し市内に確實なる身元保證人二名を要し且保護者方より通勤出來得る者、時間中保護者と共に履歷書持參來談の事
新京日本橋通り三〇
新京金融組合
電（3）二一二七

貸店舖

豐樂路
事務所向（二階住宅附）
スチーム瓦斯湯殿水洗式便所
豐樂路二一五　電話（2）二〇五七
森六商店

タイピスト募集

一、日文タイピスト　一名
未婚の女子にして二十二歲以下實務の經驗を有するもの
自筆の履歷書携帶康德三年十月廿日までに出頭ありたし
滿洲帝國大同學院

女中募集

年齡廿五才以下の方希望者は本人來談あられ度し
ダイヤ街（寶山洋行隣）
おでんぎをん
電話（3）四五三七

女店員急募

御希望の方は履歷書持參至急來談ありたし
新京百貨店吳服部

女中募集

牡丹江富士屋ホテル
年齡　二十歲前後
希望者は左記へ本人來談の事
永樂町一丁目
金龍洋行
電（3）四八三五

サラリーマン金融、信用秘密即時御用立します、富士町三ノ六（割烹新京前）藤山洋行3二九一九

謹告

昨年十月十八日不慮の火災を起し皆樣の一方ならぬ御厚情を賜り再開館して早一周年を迎へました當時を追想し謹んで皆樣に御禮申上ます

帝都キネマ　代田幹三

謝恩無料興行!!

十月十八日午前九時より・十一時半まで謝恩無料興行致します
皆樣御來場の程をお願申上ます

四男春生儀豫而病氣の處養生不相叶十月十六日午前七時遂に死去仕候間此段生前辱知諸彥に謹告仕候
追て葬儀は途中行列を廢し十八日午後二時曙町大正寺に於て佛式を以て相營む可く候
昭和十一年十月十六日

父　四戸友太郎
親戚　阿部五郎
總代　山崎貞寬
友人　佐藤精一
總代　前田伊織
新京　五十嵐房吉
岩手縣人會
朝日區町內會會長　天野恒太郎

貸店舖値下廣告

大英斷値下斷行!!

新市街の中心地に理想的格安店舖現はる
場所　豐樂路三一四番地　豐樂ビル（中央飯店前）
間取　土間（十五坪）六疊三疊炊事場便所附　同間取四戶分電氣瓦斯上下水道煖房完備
家賃頗る安價
詳細御相談に應じます
御希望の方は左記へ御申越下さい
新京豐樂路三一四番地
豐樂ビル事務所
佐々木工務所
電話（2）一五一九　一七八〇番

貸家

場所　八島通り十一番地
間取　一、八疊、六疊二間、四疊半　一、八疊、六疊、四疊半　瓦斯、煖房、湯殿、水道附
家賃　七拾圓、六十五圓
御希望の方は左記へ御照會下さい
八島通り九　渡邊
電話（3）三六七二番

貸店舖

一、場所　豐樂路七〇一
一、間取　階下約二十疊、階上六疊、四疊半、十疊
一、設備　蒸氣ダンボー、瓦斯、水道、風呂、水栓便所付
新京豐樂路七〇一
富士ビル（齋藤高）

（新映畫評）

"幽靈西へ行く"

英ロンドンフキルム

◇…ルネ・クレールが渡英してアレキサンダー・コルダの下で製作した作品であるがコルダーの商品主義的な企劃の中からも、このやうに明るい、屈托のない、優美な諷刺喜劇が生れることは甚だ愉しい現象と言はねばならぬ、スコットランドの幽靈がアメリカに渡る物語りを描いて、クレールは此處で素材を完全に咀嚼した一點の隙もない完璧な姿を示してゐる。

◇…物語りは開卷十八世紀のスコットランド對イングランドの戰爭當時に始まり、グロリーといふ豪族の城主が、マクラガン家の父子六人のために出陣間際に侮辱を受け、グロリーの城主は忰にこの恥辱を雪ぐやうにと遺言して他界して了ふ。ところがこの忰は戰爭より女と遊ぶことが好きで、その上にマクラガン一家のために追ひ廻はされて逃げまどふ中に味方の大砲に打たれて死んで了ふ、然し父の命じた汚名を雪ぐ使命を果さなかつたゝめに天上に昇れず幽靈となつて城に殘り使命を果すまで昇天出來ぬ仕儀となる、そして廿世紀となつてグロリーの城の持主は借金のために城を賣りはらふ事となり、アメリカの大食料品王がその買手となつて登場する。

◇…この邊りからそろ／＼輕い諷刺が出て來るのであるアメリカの文明と商本主義を代表する大食料品王とグロリア城主ドナルドとの間に交はされる城買賣交渉は苦笑を禁じ得ないものがあり、幽靈を商賣の宣傳に持出し、これがアメリカの輿論を卷起し、遂に英米兩國の政府間で問題が持上ることになると、最早や諷刺は堂々と畫面の全面に押出してくる。存在し得ない筈の幽靈の登場によつて、吾々が現實といひ文明といひしてゐる廿世紀の近代樣式はこのやうな混亂に陥つて了つた、なんとそれは薄つぺらな存在であつたことか。

◇…然も此の半面においてクレールは文明の一面に根强く蟠つてゐる封建主義と傳統とを茶化して見せる、食料品王の商賣仇である男がグロリー城再築落成式の宴會席上で古い家系を誇らかに喋つたお蔭で意外にも此の男がマクラガンの末裔であることが判り、昇天出來ずにゐた幽靈が現はれて遂に使命を果すことの出來る邊りでこの茶化した結末に再び苦笑し得ずにはゐられまい。ともあれ見事な映畫的樣式の中に含まれた予盾した幾つかの事件をとほして、吾々は心良い苦笑にひたることが出來るであらう

◇…ロバート・ドーナット、ジーン・パーカー共に適役助演者ではユージン・パーレット、ラルフ・バンカーが夫々好演してゐる、ハロルド・ロッスンのキヤメラも又愉しめるものであつた、インテリ向娛樂喜劇、佳作帝都キネマ上映中、寫眞はロバート・ドーナットとジーン・パーカー（N生）

檢番溫習會

二日目のだしもの

新京檢番創立三周年記念第一回秋季大溫習會はダイヤ街の各料亭の美妓連總出演で果然すばらしい前人氣をよんでゐるが第二日十八日夜のプログラムは左の通りである

△長唄「柳絲引御攝」操三番叟、立方、翁、三ッ丸、千歲、喜久代、三番、京千代、人形使、茶目子、唄、小三、叶、玉雄、作豆、金丸、三郎、三味線、桃作、りん子、松若、久菜、おもちや、千代香、囃子、笛、望月太八郎、小鼓、里枝、〃千代菊、〃小桃、大鼓、玉葉、太鼓、花千代

△長唄「賤機帶」立方、狂女、國菊、舟人、國松、唄、高助、りん子、三樂、富三、三味線、小三、叶、光葉、上調子、桃作、囃子、笛、望月太八郎、小鼓、望月太鶴子、〃千代菊、〃笑香、〃金丸、大鼓、月愛子、〃扇太郎、太鼓、松若、〃松千代、

△清元「喜撰」立方、喜撰法師、里枝、茶汲女、玉葉、御向坊主、茶目子、信千代、園太郎、三ッ丸、千代子、玉千代、唄、笑香、笑丸、吳羽、照若、小染、京千代、三味線、小三、靜香、千代香、政枝、喜代美、上調子、一光、囃子、望月社中

△長唄「女夫松高砂丹前」立方、尉後に奴、梅幸、姥後に女奴、二三丸、唄、光葉、三郎、一樂、喜久代、蝶々、三味線、三樂、小夏、和若、一駒、桃太郎、囃子、望月社中

△常磐津「關ノ戸」立方、關兵衛、富三、墨染、千丸、宗貞、すま菊、唄、照枝、りん子、吳羽、茶目子、高助、三味線、照蝶、叶、上調子、小夏、囃子、望月社中

△清元「色彩間苅豆」木下川堤ノ場立方、累、たから、與右衛門、玉葉、捕手、玉千代、千代子、唄、笑香、高助、笑丸、照若、京千代、三味線、照蝶、松千代、一光、上調子、りん子、囃子、望月社中

△常磐津「三ッ面子守」立方、子守、花千代、唄、富三、照枝、吳羽、千丸、茶目子、三味線、高助、淸香、萬龍、はじめ、囃子、望月社中

△常磐津「戻り橋」立方、小百合實は愛宕山の悪鬼、玉葉、渡邊源次綱、梅幸、右源太、千代子、左源太、玉千代、唄、りん子、照蝶、吳羽、茶目子、高助、三味線、叶、淸香、上調子、扇太郎、囃子、望月社中

△長唄「俄獅子」立方、太鼓持、たから、花千代、新造、園太郎、喜久代、松千代、信千代、すま菊、茶目子、三ッ丸、京千代、唄、三樂、一ノ助、蝶々、松若、はじめ、照枝、三味線、信二、光葉、千代香、和若、金吾、桃太郎、囃子、笛、望月太八郎、小鼓、望月太鶴子、同千代菊、同國菊、大鼓、望月愛子、太鼓、望月鶴子

「爆笑隊」一行

愈よ廿日より公會堂開演

來演を傳へられてゐた「コロムビア爆笑座」一行は大連其他沿線各都市の公演を經て愈よ來る廿日より記念公會堂において蓋を開けることに決定した、一行は爆笑隊メムバーの他に一行、吉原花魁道中の實演加入あり、二度と見られぬ大江戸情調の粹を現出せしめやうといふ、尙爆笑座のメンバーの主なる人々は大阪道頓堀に於て笑の百貨店と絕讃を受けてゐるコロムビア專屬レコード界映畫物語の第一人者泉詩郎君、關西漫談界の雄石井春瞳君の他に潑溂たる男女優數十名の豪華陣容で演出はコロムビア文藝部松本英一君が擔當する外有名な漫歳も數番配列したものである

平嶺齒科醫院
新京中央通（新京神社前）
電3―三三四二

雜音

帝都キネマの前週「再映週間」は朝日座の開館披露興行に喰はれて成績揚らず、長春座大原、谷崎兩君の折角の應援解說も聊か寂しいものがあつた▼「幽靈西へ行く」の試寫會は盛況を呈したこれで二回ばかり立て續けに行はれたが、試寫會用寫眞としては今度の方がしつくりしてゐたやうである▼引き續き來週は再映プロに入るらしいが、料金の點で朝日座のプロを考慮しなければならぬ

仙人掌

▲カフエー「寶塚」。こゝに、草笛美子さんといふのがゐて例へば、彼氏から電話が掛つたり、W・Cに立つたりしてボックスの周りを通つてゆく寶塚メンバーの名を敎へてくれました。あの人が、奈良美耶子さん、向ふにゆくのがやせてゐるけど大空ひろみさんよ……といふ具合にね。▲さて、嬉しい顏になつてゐると、今度からは醉つてなど來ずに、眞直こつちにゐらつしやい、とこうです。女給學一課はこれぐらいで大丈夫合格致しませう。▲新裝なつた第五錦ビルグリルのウエイトレスはオカッパの少女達ですが、あの娘の子はよきチャといふ人もゐますが、自信がありますかね？。暗い日曜日のレコードを聞いてゐた光子ちやん曰く、こんなの聞いたつてちつとも死にたくなんかならないわ、ことほど左樣にダン然朗かです

巨彈的の謝恩大量大奉仕
全商品正札の三割引 二割引
京
吳服 洋雜貨 未曾有の大廉賣
十月二十日より
十月卅一日まで
吳服、洋雜貨の見切品は正札の半額以下の大投賣御一覽下さい
新京百貨店
吳服洋雜貨部
TEL(3)…3161 4876 壱番売場

ユナイデット超特作日本版 ロバート・ドナット主演
幽靈西へ行く
大入滿員御礼
お休みには
是非帝都キネマへ
現代劇・美人自叙傳
時代劇・海道百里
日曜・祭日は午前十一時から

特選御子樣服陳列
赤木洋行
三笠町三丁目
電3 二二七三、六九三三

Columbia
コロムビア專屬藝術家
爆笑座
日本に初めて生れた珍藝術團
笑のデパートメントストーア
ユーモアの源泉？珍劇？漫談
心臟の強いレビュー？高級萬歳
映畫物語第一人者 泉詩郎
コロムビア文藝部 松本英一
大阪辯天座名解說者 石井春瞳
男女優大一座
目の覺める樣な美しい
實演 吉原花魁道中の舞
小紫太夫・芳野太夫・かむろ八重子 特別加入
十月二十日 二十一日 二日間
於 記念公會堂
コロムビアレコード

美しい秋の寶玉三大巨篇！
日活と東寶とユナイテッドの巨篇が
ガツチリ三つに組んだ
今秋最大の豪華番組
愈よ明日曜限り
尾上菊太郎・中野かほる主演
お祭佐七
宇留木浩・神田千鶴子共演
人生初年兵
フレデイ・バーソロミユウ主演
小公子
豊樂劇場
新京キネマ

優秀な技術
美術寫眞
新京大經路西三馬路角
小西寫眞館
小西吉雄
電3―三九五二番

新築落成
お待たせ致しました
十月十三日開店

御挨拶
謹啓 時下中秋之候皆々樣の御健勝を御喜び申上げます
陳者弊店儀店舗新築の爲め休業中は御得意樣に對し御不自由を相懸け御詫びの申樣も御座いません
愈々十月十三日より開店の運びに相成りました設備の萬全を期して御待ちして居りますから何卒倍舊の引立下される樣切に御願ひ申上げます
右御挨拶まで
主人敬白
御得意樣

理髮
ナショナル軒
日本橋通二二 電話3 二六三一番

特產出廻期に入り 貨物輸送量激增
滿鐵總局の本年度輸送計畫成る

【奉天國通】本年度特產出廻りは本月中旬に入りいよいよ本格的となつたゝめ社線、國線、北鮮線を通じ全滿貨物輸送量は次の如く激增の一途を辿つてゐる

（キロトン）
十日　六七、二四一
十一日　六二、八七四
十二日　一一五、二一五
十三日　一二三、五四一
十四日　一三一、九三三

殊に十五日には一四〇、八一八キロトンと本年度最高輸送高を示した、なほ同日の特產輸送高は

（キロトン）
社線　一〇、三〇八
國線　一一、五七五
北鮮線　四四

で出廻りはいよいよ本格化するに至つた、鐵道總局配車課では第二回特產收獲豫想を基礎として豫想調査を急ぎ十一月上旬までには本年特產輸送計畫を確立、特產出廻り繁忙期における輸送の圓滑をはかることゝなつた

日本の對米國輸出 本年激增示す
入超千三百萬弗方を著減

【ワシントン十五日發國通】商務省發表、日本のアメリカ向輸出總額は一月より八月に至る八ヶ月間に一億八百一萬一千弗と昨年同期の九千四百三十三萬九千弗に比し一千三百六十七萬二千弗を激增した、一方輸入總額はこれに反し一億一千五百七十八萬二千弗と昨年同期の一億一千五百八十七萬一千弗に比し八萬九千弗を著減しその結果日本の入超額は昨年同期の二千百五十三萬二千弗から七百七十七萬一千弗と一千三百七十六萬一千弗方激減して日米貿易における日本の躍進を如實に反映してゐる

新京取引所
本週取引週報

混保大豆　先物　週初十二日前日の降雨に人氣强く十月限六圓五錢、十一月限五圓六十三錢と各限二、三錢方上放れ寄付いたが、出廻は引續き好調を傳へて（十一日新京馬車出廻五百車）賣物强く一路軟調、十月限は三十錢方、十一月限は十五錢方下押した。而して大連市場に於ても買氣一服、埠頭在荷漸增した折柄、奥地筋の賣浴せを見た爲め俄然急落を呈したので、當市も再び一齊總人氣となり十三日十月限五圓四十一錢、十一月限五圓二十九錢と又復大巾の再崩落を演ずるに至つた。然るに安値には買氣を誘ひ、邦商の買物顯著であつたため同日十月限五圓五十二錢十一月限五圓四十一錢と忽ち反撥、相場大波瀾を呈し、市場活氣横溢商內頗る彈み三百七十五車の入帳を見、當所本年最高の出來高を示すに至つた。跡週末迄大巾の高下を演じ乍ら保合に終始したが、此の邊りより輸出筋の買氣弗々擡頭してした。十六日には天候惡化昨年に比し約十八日早く降雪を見俄然騰勢に轉し、十月限五圓八十五錢、十一月限五圓六十三錢と昂騰を演じ强調裡に越週した（週末十七日神嘗祭休會）

本週總出來高　九百七十九車
一日平均　百九十六車
一等出來高二十一車、高値十九圓八十五錢、安値十八圓五十錢
二等出來高　一車、十九圓
三等出來高　五車、高値十九圓四十五錢、安値十八圓五十錢
普通大豆　先物　出來不申　現物十六車、高値二十圓、安値十八圓三十錢
高粱　先物　出來不申　現物、出來高、三車、高値十二圓九十錢、安値十二圓五十錢

壺蘆島築港の五ヶ年計畫
―明年度早々より開始―

【奉天國通】鐵道總局では全滿港灣政策の確立を急ぎつゝあるが、羅津築港第一期工事の完成とゝもに明年度は主力を壺蘆島築港に注ぎ五ヶ年計畫工費二千萬圓をもつて呑吐能力年三百五十萬噸の大築港建設工事に着手することに決定、本年末羅津築港第一期工事の一段落とゝもに同港に使用中の浚渫船六十隻を大部分大連に回航修理の上明年春解氷期と同時に壺蘆島におくる豫定である

滿人を目標に 水產增產を計畫

滿洲國の水產に關してはこれが日滿の國防國策と直接の關係無くまた滿洲國の對外貿易とも關係薄いため比較的に一般の注目を惹いてゐないが、滿洲國政府では食糧國策上から天然源としての魚類その他の水產物を重視し、その增產增殖計畫を樹立してゐる、現在滿洲國の水產は北滿河湖より約六萬噸、南滿海洋より約三萬噸、合計九萬噸、八百五十萬圓の年產と見積られてゐるが、これを數年後には三倍乃至四倍に增大する見込の下に諸種の方法を講ずることゝなつた、即ち滿洲國內の河湖及び海洋には水產資源豐富なるに拘らず交通の便無いためあたら資源を未開拓のまゝ殘し國內に水產物の普及せざる事實に鑑み滿人消費大衆を目標に置いて左の如き增產の方法を講ずることとなつた

一、交通　鐵道、自動車道路等陸上交通の發達に俟つほか最も直接的なる水運の便を良くするため、各漁業地に續々結成されつゝある漁業組合に資金を供給して運搬の圓滑を期する

一、夏季輸送　現在北滿河湖の魚類は多期に漁獲し凍魚のまゝ輸送するのみで春、夏、秋は漁業地の近隣へ賣り出すのみであるで日本で行つてゐる如き冷凍輸送、活魚輸送の方法を徹底せしめて四季全滿への魚類輸送を圖る

一、增殖　明年に入つて公布される漁業法に依つて漁獲に制限を附し資源を維持するとゝもに人工孵化その他增殖の方法を講ずる

尚ほ滿洲國は日本より年額約八百萬圓の水產物を輸入してゐるがこれは鮭、鰤等日本人の食料となるものゝ他は高級品であるので滿洲國の增產は日本よりの輸入には影響を與へないものと見られてゐる

土建ニュース

決定工事

▲朝陽支行電氣設備工事　●中央銀行
示談　一千三百圓　昭電舍

一、七三〇、〇〇　昭電舍
二、八五〇、〇〇　滿洲電氣

▲奉天造幣廠マブコック機關製式其他工事
落札　九千九百四十五圓　增成動力
一三、八〇〇、〇〇　直村工務所

●營繕需品局
▲吉林聖廟周圍塀迫加復舊工事
單獨　四百五十圓　四先公司

●保線區
▲新京機關區構內石炭積込機ワイヤーロープ覆其他新設工事
落札　五百八十九圓　協和鐵工所
八九六、〇〇　宮崎鐵工所

▲日出町二並八共同浴場竪型汽罐修繕工事
落札　一千一百六十六圓　中村鐵工所
一、二三〇、〇〇　大連鐵工所
一、四三〇、〇〇　瀧村鐵工所

▲大連工事々務所　▲川住鐵工所辭退

▲滿洲航空會社
▲拉々屯無線通信所新設工事
落札　一萬七千圓　有馬組
一七、五〇〇、〇〇　島川組
一九、五〇〇、〇〇　服部組
一九、六三〇、〇〇　大同組
一九、八〇〇、〇〇　三田組
二三、〇〇〇、〇〇　福昌公司
二三、四五〇、〇〇　一郡組
二三、五〇〇、〇〇　大林組
二五、〇〇〇、〇　清水組

●昭和製鋼所
▲平安橋小野田セメント工場行通路道路築造工事
單獨　四千六百六十八圓　西川組

▲第三燒結場貯炭場屋根側壁鐵板葺工事
特命　二千百八十四圓七十八錢　高岡組

▲昭和十一年度新築社宅玄關煉瓦敷込並私設道路取設工事
特命　二千二百五十五圓九十六錢　石川組

●吉林鐵路局
▲圖佳線大荒溝廟嶺間七六粁三〇〇米附近水害復舊工事
特命　一萬四千三十七圓六十八錢　榊谷組

▲吉林機務段修繕職場火床新設工事
落札　六百七十七圓五十錢　龍久商會
九六六、〇〇　今井商會

十八日　日曜　癸酉　赤口　閉　房宿　十月十八日　舊九月四日

●一白の人　身贔屓の行ひあれば折角の幸運も逃げ去る　丙と丁と坤が吉
●二黑の人　元氣を養ひ運るゝとも奮發撓まざるに宜し　巳と壬と癸が吉
●三碧の人　難關前に横はるも勇を鼓し越ゆる覺悟あれ　丙と丁と寅が吉
●四綠の人　壯圖半ばにして外邪に妨げられ易し注意　丁と辛と寅が吉
●五黃の人　心を虛ふし能く人言を容れ溫和なれば吉し　巳と辛と癸が吉
●六白の人　最初は意の如くならざるも努むれば終に吉　辛と戌と壬が吉
●七赤の人　勞少なくして效多き日旅行締談開店凡て吉　巳と丁と戌が吉
●八白の人　隆運の日事業の擴張或は修築造作最良の期　巳ゝ辛と壬が吉
●九紫の人　大事な所まで漕ぎ付けて後力の足らざる日　壬と丑と寅が吉

あすの番組
（M・T・C・Y 新京放送局）十八日（日曜日）

朝

六、〇〇　建國體操
六、二〇　ラヂオ體操（東京）
七、二〇　氣象通報
引續き朝の音樂（大連）
八、三〇　子供の時間（靜岡）
うたのおけいこ　平井美奈子
子供のテキスト十月號特選童謠
一、お使ひがへり　森田路夫作詞大中寅二作曲
二、ラヂオごつこ　伊藤仁作詞藤井ひそむ作曲
九、〇〇　日曜動行（京都）
＝京都山科天台宗門跡寺院毘沙門堂より中繼＝
一、法要常行三昧　導師延暦寺執行長 大僧正　井深觀檀　外一山大衆
二、法話　正信の佛教　延暦寺教學部長　山村光敏
九、四〇　講演と詩吟（東京）
一、講演　安達謙藏
二、詩吟
一〇、二〇　野球試合實況
五、〇〇　東京大學野球聯盟リーグ戰＝明治神宮外苑野球場より中繼＝
帝大對慶應
明治對立教

晝

一〇、五九　時報（東京）
一一、三〇　ニュース（東京）
一一、五〇　講演＝全日滿中繼＝　日滿關係と日本民族の大陸移動に就て　關東軍參謀長 陸軍中將　板垣征四郎
一、二〇　競馬實況（東京）
中山大障碍競走＝中山競馬場より中繼＝
二、五〇　經濟市況（東京）
三、〇〇　ニュース（東京・新京）
五、〇〇　子供の時間（東京）
やさしい手品の種あかし
お話　大宮大洋
六、〇〇　ニュース（東京）

夜

六、二〇　今晩の番組・氣象通報・明日の番組
大衆演藝週間（第七夜）
六、三〇　俚謠めぐり（その七）（函館）
追分節＝江差組合見番＝
（一）唄　三福　三味線　泉龍
（二）唄　泉福　三味線　三龍
六、四〇　東西傑作笑ひの夕
（大阪）一、漫才　秋山右樂　秋山左樂
秋の理髪戰
（大阪）二、落語　嘘つき　笑福亭松鶴
（大阪）三、漫才　芦の家雁玉　林田十郎
（東京）四、漫談　大辻司郎
（東京）五、落語　うんの字　柳家金語樓
（東京）六、立體漫談　山のこだま　杉狂兒　神田千鶴子
八、三〇　時報・ニュース（東京）
八、四〇　ニュース・氣象通報・番組豫告（滿語）
九、〇〇　鮮滿交換放送（奉天）
對口平谷調　武家披　唱　張鳳雲　同　張鳳仙　絃子　李春林　四胡　李春林
九、二〇　舊劇　九更天　協和國劇社票友
九、四〇　講演（鮮語）
一〇、〇〇　北滿の時間（哈爾濱）

備考　野球なき場合は左を追加す
一〇、二〇　子供の時間（滿語）（哈爾濱）
一〇、四〇　滿洲演藝（奉天）
〇、二〇　ラヂオキャバレーの午後（東京）

追信　十月十五、十六日成人講座決定　天花豫防與種痘　（一）（二）（三）奉天醫師會董事　姚紀彬

ラヂオの御用は
東京無線
電話②九二〇五三八九番

朝日座
十六日より三日間
日活特作トーキー　澤田清三郎主役
銀之亟異變大會
ユニヴァーサル超弩級日本版
フランケンシュタインの花嫁
怪優ボリス・カーロフ主演
階下三十錢

豐樂劇場
15日より18日まで　階下八十錢

上映時間	一回	二回	三回
人生初年兵		1.34	6.11
お祭佐七		2.52	7.29
小公子	11.50	4.27	9.04 終10.44

電話2-1445・2-1585

帝都キネマ
16日より20日まで　料金八十錢

ニュース	12.10	4.40	9.10
●幽靈西へ行く	12.2	4.50	9.20 10.40
美人自叙傳	1.45	6.15	
海消百里	3時	7.30	

電話2-1236・2-1405

新京キネマ
15日より18日まで　階下八十錢

上映時間	一回	二回	三回
小公子		1.34	6.05
人生初年兵		3.18	7.49
お祭佐七	12.05	4.36	9.07 終10.32

電話3-2068

長春座
十四日より十八日まで
頑張れキヤグニイ
佛パテー・ナタン製作・日本語版
アジア大陸横斷
伊太利チネス特作・マルタ・エッゲルト主演
階下八十錢
電話3-3134・3-5766

開業御挨拶
從來大和通八番地にて營業數年に及び皆樣の御氣持よき御入浴場として御愛顧を蒙り難有御禮申上げます先般來株式會社として組織變更と共に內部修理塗換のため暫く休業致し居りし處此度完成愈々來十八日より開業可致に付何卒舊倍の御引立を以て御入浴の榮を賜はん事を偏に御願申上げます
長春浴池
新京大和通八番地
電話三―三一六五

御德用な質流れ
冬の洋服オーバー類
豐富に有ります
新京祝町三ノ三（開花前）
三浦屋質店
電話3 三七七五番

燦たり此光榮
曩に帝國發明協會より「昭和八年」被表彰
更に大阪府知事より「本年紀元節」被表彰
陸海軍諸官衙御用品
センターストーブ

特長
點火簡易　絕對無煙　連續燃燒
熱度平均　調節自在　除灰容易
燃料半減　堅牢優美　多產廉價
燃料　石炭・ピッチ煉炭等
大小五種　炊事兼用型一種

大衆向　炊事兼用型
大小二種
炊事簡易　鍋釜自在　燃料經濟　熱力强大
型錄贈呈・御觀察乞上
製造元　株式會社　山本最商店
關東州滿洲國代理店　大倉商事株式會社　大連・奉天・新京・哈爾濱

特約店
新京三笠町　仁和洋行
同　ダイヤ街　關原洋行
同　日本橋通　撫順公司
同　城內　老天合
同　興安大街　安阪商店
同　朝日通　アサヒ商會

嚴寒來!!
當分二割引大奉仕
男女小供防寒オーバ新型豐富入荷
冬の御仕度は是非ペトロフで!

絕對責任保證
安心して買物の出來る店
新京日本橋通三〇
新京で毛皮店の元祖
ペトロフ
電話（3）六一八一番

新型ストーブ
特許 トミナガ式
煤煙防止　煉炭最適
面目一新
御家庭向炊事兼用
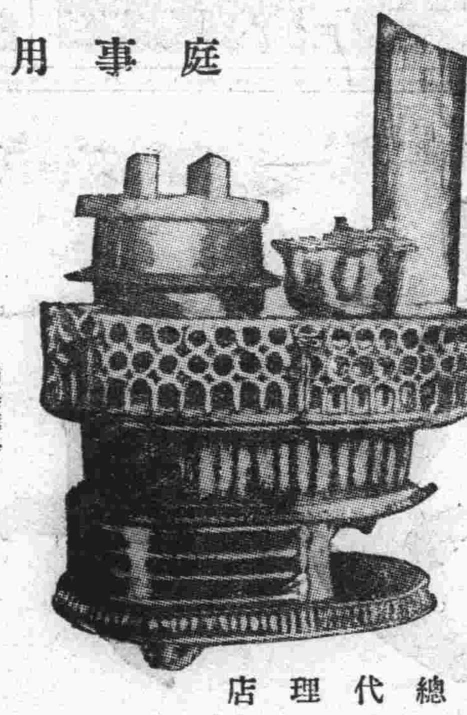
滿洲國總代理店
合名會社 滿洲土建金物商會
新京豐樂路二二〇（電2―五三七番）
大連市榮町二番地（電3―三〇〇七番）

淋病新藥
ツヨール
陸軍藥局方收載
淋菌を減殺し尿を清澄ならしむ、持續服用するも胃腸障害又は腎臟刺戟を起さず
（適應症）急性。慢性淋病・膀胱炎・尿道炎・消渴等
製造發賣元　ネオ製藥合資會社
東京市日本橋區江戶橋二丁目　電話日本橋三一七番
（有名藥店ニアリ）

病室新設
日本赤十字社救療所
內科小兒科
花柳病科
肛門病科
入院隨意
筈元（ハズモト）醫院
新京ダイヤ街老松町
電話③五六一六番